青島大新民報
內務總署登記政字第卅伍號郵政登記認爲第三類新聞紙
發行人 孫天 發行所山東路六號 青島大新民報社
報費每月三元五角 外埠加郵費六角

天皇陛下賜謁 菲律賓亞基諾特使

(東京中華電)畏蒙 天皇陛下於本日下午於宮中對菲律賓國答禮特派大使貝尼格諾、S亞基諾氏及隨員四名於二十一日親賜謁見、亞基諾特派大使恭謹呈遞國書後、并蒙賜優渥言辭、次賜午餐、以犒遠路之勞。是日亞基諾特派大使著禮服戴威儀、偕同二十日晉謁之勳一等旭日大綬章略章、有大審院院長、遊綱氏、大藏大臣、阿拉新氏農務大臣、阿爾南氏、衆公國副總裁等四名相隨、午前十一時三十分乘宮內省特派汽車由宿舍大東亞迎賓館出發、由宮城二重橋西門參內、由先到之巴心、有巴爾加新大使、東條首相、松平宮相、百武侍從長、蓮沼侍從武官長等相隨、正午駕至鳳凰間、首由巴爾加新大使介紹亞基諾特派大使、亞基諾特派大使乃恐懼前御前參進、蒙賜謁見。陛下賜握手後、由侍武部官通譯、亞基諾特派大使奏上來訪之辭、并對皇室表示敬意、及深謝恆賜勳章之光榮、繼呈遞國書。陛下賜言後、亞基諾特派大使顯要介紹隨員、陛下一一賜以握手。終了於牡丹間賜茶、并蒙談種種、亞基諾特派大使一行、遂於午後一時四十分、感激中、由宮中退出云。

特使參拜神宮神社

(東京中華電)菲島答禮特派大使亞基諾氏一行、二十日下午參拜明治神宮後、赴靖國神社、對靖國英靈謹致其感謝之誠、并對爲大東亞建設礎石而殉國之英靈回云。

亞基諾特使謹話

(東京中華電)菲律賓國特派大使貝尼格諾、亞基諾氏、由宮中退出後對記者發表謹話如左：畏蒙天皇陛下對菲律賓共和國特派大使及其一行賜拜謁、御嘉納我國民感激之意、對菲律賓國及其國民賜非常光榮、吾等爲菲島大國民之期待而滿足、吾等將喚起永久不忘之感謝之念、浴大恩、一新感激與決意而歸回云。

致感謝之誠後、歸還宿舍、又亞基諾於宿舍受由於本外務次官所舉行之勳章傳達式、更爲致來訪興辭、時訪問東條首相於首相官邸、首相亦爲答禮訪問亞基諾氏於迎賓館云。

緬甸政府發表人事

(緬甸中興電)緬甸政府鑑所設物資需給省、二十日任命該省米穀收買局長、次官田氏、物資調查局長爲宇溫安氏、深輸局長爲宇拉貝氏云。

印巴爾戰局已決定
猍猉渝聯合軍束手無策

(印緬前線中華電)在印巴爾盆地、陷於日印軍之鐵環內之敵英第四軍、在印巴爾周邊構築堅固陣地、企圖作最後掙扎而試行頑強抵抗、對此、日印同盟軍精銳各部隊、果敢猛攻、予以大損害、敵主力部隊已瀕於全潰狀態、即敵軍迄今日之損害、因第十七師之潰滅、喪失兵力不下二萬、故第四軍團兵力、已告全滅、加以武器子彈、補給不足、結果對逃往舊蘭島之英特巴爾等各部隊、亦遭受痛創、因是唯一希望寄到來、如坐針氈云。在東部印度之敵軍、不能轉用、由青大港加爾各答等地、由空中輸送補給、拚命挽回依然空中輸送、以彌補一隅、由阿恰布方面、以第十五軍團之一部第十四軍之援兵團、已遭全滅之危機、又第十五軍團之英印軍四個師、及西非軍一個師、現在阿恰布正面、被日軍進攻部隊、完全封鎖、遭受重大打擊、又向哥希瑪前線出動中之預備軍之第卅軍團、及巡遊之英印軍第二師、第卅六師、機械化第四十四師等各部隊、亦遭受痛創、因是唯一希望寄到來、如坐針氈云。

退頑敵守陣地
前島隊勇士果大任務

(印緬前線〇〇基地中華電)三月十一日於巴列爾東側要衝之主要陣地第格諾巴爾南側高地之激戰、敢行肉彈攻擊、視爲全員戰死之日軍前島隊、但十七日日軍之一角發見前島中尉以下七名不屈於頑敵、敢然死守該地、得悉前島隊壯烈泣鬼神之激戰模樣、即十九日夜半對深入第格諾巴爾要塞陣地之日軍部隊、約三百之敵、據第格諾巴爾突破路高地、擁有野砲十六門、迫擊砲多數進襲而來、前島隊率〇〇部隊長命令遮斷敵退路、歷十日反覆激鬥擊滅該頑敵、時爲十一日晨、前島中尉以下〇〇勇士、乃於恰使敵潰走、尾追攻擊而衝敵之退路、即由周圍以各種火砲及機槍亂射敵陣地、敵雖大部遭擊斃、由敵中以刺刀突擊、敵亦拚命抵抗歷三小時、以肉彈相搏、展開白刃戰、遂對四倍之敵擊滅不餘一兵、然日方亦幾乎相當犧牲、由前島隊長以下勇士、猛烈敢鬥、發揮最後果敢之精神、長達數日、致敵之三千架、日方以飛機火砲由周圍陣地對中村隊前島隊浴以砲火、中村隊之突擊、遂受頓挫。前島隊長、爲急援前島隊突擊該高地之陣地、前島隊死守該高地攻擊七日間、前島隊死守該高地之一角、繼續對敵之逆襲迎擊反擊、敵飛機連日以超代猛機關槍彈如雨霰而射。如斯死鬥於七日、在敵重圍下邀擊敵之逆襲、死守陣地、遂行任務、奇蹟的卒被友軍救出云。

切斷各陣地連絡線
敵抵抗力弱化敗色濃厚

(東京中華電)印巴爾週邊之敵、因日軍猛攻而潰敗倒、陷於混亂、但雨期將至而託唯一希望爲由從方面增援兵力、拚命試行反攻、戰況示要塞戰特有之激烈狀態、日軍猛攻確實收其戰果、步步壓縮包圍網。

印巴爾北方方面

敵方面爲鞏固印巴爾背後之各要點、因日軍之神速攻擊與巧妙迂迴戰術、逐次奪取、日軍成功分斷防衛線、該方面敵之抵抗戰力逐次弱化中。

巴列爾印巴爾公路方面

自十日以來、因日軍猛攻、第格諾巴爾敵陣地之第一線據點者於日軍手中、敵向後方四公里之地逐次退卻、西德那姆陣地逐次退卻。

哥希瑪台灑布爾方面

日軍部隊爲哥希瑪周邊之殘敵向阿薩密、孟加拉鐵路要衝台灑布爾西進方攻中、哥希瑪西南方約十九日黎明陷於潰亂狀態、敗色逐次濃厚化、又丼他有力兵團、向哥希瑪東北方開始追擊、對敵與以威脅、如斯、印巴爾方面之敵、切斷各陣地間組織之連絡線、以致使之孤立一抵抗力、一方在南部印緬國境附近日軍之攻擊逐次活潑、與由比河北上進擊之日軍部隊、同時與巴列特克攻略陣勢更加一層强化之日軍部隊、十三日向台灑瓦南方八公里推進、對該方面之敵軍與以新重大威脅云。

比仙布爾空戰詳報

(東京中華電)日軍緬甸方面陸軍航空部隊、曾日協力印同盟軍進攻地上作戰、並對加爾周邊陸落籌動中之敵兵輸送挺進部隊加以攻擊、破壞敵主力之增强企圖、更對印巴爾內飛行基地之轟炸等擔任印巴爾盆地制空之日空軍戰鬥隊、十九日於比仙布爾上空捕捉敵戰鬥機九十架中、擊落其十架之事實、敵機銘記、印度洋邀擊戰果所負明日之運命云。

敵機窺蘇門答臘
經日機邀擊喪失十架

(東京中華電)日大本營發表(四月二十一日十六時)四月十九日午前、敵機動部隊在蘇門答臘島西方海面出現、空襲斯莫、經所在我部隊之邀擊、擊落敵機十架、我方損害輕微。

(東京中華電)爲掩飾印緬國境之敗戰、曼特巴登在印度洋展開何等海上戰略者、早在預想、試方面之印度海軍、均無起敵動門現、曼特巴登之監督、敵果於四月十九日晨、將英印度洋司令長官麾下之機動部隊、向蘇門答臘北西方海面出擊、以艦載機約九十架、對北蘇門答臘島之國際之日軍基地、加以攻擊、展開巧妙之邀擊網、捕捉敵機群、作激烈邀擊戰、如大本營所發表、擊落敵機十架、在此戰鬥、日方損害極爲輕微云。

曼特巴登乃將司令部移往錫蘭島、同時掩飾印巴爾之敗戰、向印度洋方面以將採何等手段而虎視眈眈、以伺機會、此次敵機動部隊、向蘇門答臘島西方海面來襲之敵機動部隊、係以航空母艦一乃至二隻爲基幹、於艦炸機出擊、而以戰鬥機、得敵機來襲之報告後、所在之日軍精銳、展開戰鬥、自本年後、即不如前、自三月以後發第一線基地空戰不過三月二十四日對安達曼方面有敵機三架同廿六日對蘇門答臘島西南端之有大型機一架、四月十五對波拉布動而有十二架分別來襲而已、至於印度洋方面、遂爲不確指揮、英軍在印緬國境猛烈敗戰結果、印度洋方面之戰局將見何等活動者、早有預期、據日方報告、日軍所在部隊之邀擊、擊墜其三架。

毀敵機六架　各島邀擊戰果

(中部太平洋〇〇基地中華電)一、十九日加羅林諸島莫特羅克島(特路克島東南方)有敵大型機約二十四架互數次來襲、經日軍所在部隊之邀擊、擊落其三架。日方無損害。

二、二十日午前達列諾島有敵機戰鬥機約三十二架來襲、被日軍所在部隊邀擊擊退。

三、十九日夜特路克島有敵機B24型機計十七架、互數次來襲、被日軍所在部隊邀擊擊退、日方無損害。

(拉巴爾中華電)十九日敵戰機合計十六架、向拉巴爾來襲、經日軍所在部隊之邀擊、擊破其三架。日方損害輕微云。

拚命掩飾敗戰
向印度洋出動全敗北

(東京中華電)因在印緬國境方面日軍進攻印度作戰印巴爾之陷落、已迫在眉睫、敵反軸心陣營因敗戰連續攻擊而損失於破滅之沖天慧乘以待敵之來襲、敵對此次企圖究竟安在固未可料、日軍對日方損害輕微云。

暴猍末日將臨

(三)

英國如將印度除外時、所謂大英帝國、亦不過與世界之三等國同樣而已、英人本身亦所承認者也。戰卡遜氏言(帝國評論所刊)果爾英國將以何者爲其基礎乎、倫敦市場、以何者能成爲世界市場之中心乎、英外交以何故能充分縱擴其力量乎、不拘其領土遍在歐洲西北三島之地、環繞地球、英國族據之處所謂「無日沒地」究換統如何樹保乎、此決非陳舊政治力所致、又非强國海軍力穩罐政策之故、非所「突貴民族」的紳士的精神、改致其所特者、只有印度、也。換言之、只因有印度、故始能、環繞地球之殖民地、又倫敦市場、亦能維持、所謂「世界市場的中心地」而英國之君主、爲「大布列顛國王」所得保「世界者實因印度、決非在其本國也。再換言之、英國龐大的基礎、實在攫取其殖民地人民的膏血之所致者也。按英國之獲得殖民地者、非根據整個的計劃下實現、即獲得「新美利加大陸」領地、次由法國承取「加拿大」、至阿美利加合衆國獨立後、獨獲種子殷、而紐承有澳洲、而誠此爲當雜殖民地、有澳洲、葡萄牙國之所似、繼占有對地、互相連絡、然後相繼占有福士運河、直布羅陀、新嘉坡等地、爲其侵略根據地。

印度爲生命泉源
一旦有失猍帝國崩潰

然而英國之與隆者、只在經濟上言之、即爲英國於印度得自一公司開始、爲其一切、委任英商東印度公司、所以英政府毫不費力而統治印度。

清咸豐七年)間之動亂期間的統攝印度之支配力有以致之者、自以當時印度國之經濟上之發展、在於印度之英國資本家、故在於當時經營之公司而已、加以當然其殺亂平定後之一八五八年(清咸豐八年)英政府始發表印度合併之聲明、而一八七七年(清光緒三年)維多利亞女王兼任印度皇帝、各小國分立、而互爭不可之勢。當時之印度、各小國分立、而互相攻擊、各小國欲受外國之援助、而謀保持其存立、英國之對印度皇帝、當時由東印度公司之所繼承、有一百七十六萬方哩、其人口達三億之衆、自是以後、英國極力擴張、並對英國本國提供之面積、其權、乃以其所謂「兼英布」「克萊布」之存在、全然成爲無意義、其他爲英印度公司一書記、乃以其所有智力、驅動印度各小國之王侯之權利、與鍵力保護擁持各殖民地、而逐漸完成、所謂「大英帝國」的基礎、如斯英國獲得印度結果、遂確立英國世界的霸權、因此自十七世紀至一八五七年(國興隆之基礎。

即由英國第十將印度除外時、雖仍有加拿大、澳洲等地、然不足爲英本國之工業生產品的市場化且不能供與工業三位一體的實態、然則爲殖民地間關係、陷於隙壞、英國殖民地的宗主國位置、本國與殖民地間內自給策、完全破壞亦必須崩潰、而遭受不可拾收狀態、至於印度各殖民地、並非英國的附屬、且無殖民的存立、而其獲英國在印度所得之實情、即無殖民地、且無工業、而其存於不能自給乃不能受外國之物資供給、至是英國到底不能存立矣。

存亡、故喪失印度時、即無殖民地、且無工業、而至於不能自給乃不能受外國之物資供給、至是英國到底不能存立矣。印度之存亡、即爲英國之存亡。

一億、而本國之工業、以殖民地爲市場、各種工業原料及農產、食糧以及殖民地之供給、爲原則居也、然所謂「市場」者、專以人口之多寡爲重點、蓋人口之多寡、對消費與生產、有重大關係性之故。按英國全地域之人口、約有四億五千萬人、雖然此四億人中之三億左右、爲印度人、故將印度除外之英國人口時、不過僅五、六千萬左右、以此一事觀之、英國喪失印度時、英帝國之不能存立者、極爲明顯也。(續)

對日戰極爲困難
美聯社支配人返國談

(里斯本中華電)據紐約電稱、十九日由重慶印度方面返紐約之美聯社支配人爾頓雅斯、摘對日戰爭之不容易、所論如次：假定歐洲戰爭終了時、對日戰爭其勝利之近道、而日本軍之重慶之戰略、如日本軍攻略印巴爾、雖印度與北緬之進擊印度與北緬、雖日本在東面戰區反軸心軍指揮官之大多及其陳腐實際上尚未開始對日戰爭、美國在華空軍、雖少數負傷、至其原因刻尚不明云。

孟買爆炸事件餘聞
渝軍代表團遭難

(廣州中華電)渝中央社新德里十四日於孟買發生爆炸事件之際、恰有重慶渝軍代表團、嘉寧發起火、擬計數處爆炸、而發生數百名死傷者、而渝海軍軍官學生嘉海軍少校負傷、至其原因刻尚不明云。

猍渝摩擦日甚
設公商協會壓搾渝方

(北京中華電)反軸心陣營中矛盾之擴大、近觀美渝間之互相摩擦亦益見其深刻、最近美國之經濟的互相觀察、亦美渝間之互相觀察、據美國與渝方經濟合作協會之組織、十個月以前成立渝美公商協會、其內容大約如下：一、此次戰爭結束以後、渝方到底有多少力量能發展美國之利用、乃利用此協會詳細調查渝方經濟能力。二、關于美渝貿易力面之關發、其主要用意、即是美國由渝方大量獲得物資。三、渝方每日生產物資之總額、每月通知美提交美國。四、美國與渝方共同出資經營生利事業、雙方之私人資本亦可自由參加。

以上種種協議決以後、關于公商方面主要之總力量如此、但公商協會現已有約十個月之過程、而並無任何效果、同時美國人之一部、欲利用此公商協會、而要求戰爭時期、爭奪各種利益、以為各人中飽私囊之計、故紛紛往來重慶等地、並據於各地設立支部、美國以上種種條件自完全照辦之外、有利渝無益、故群起非難、互相對立結果、在重慶之國會內還生美渝公商協會、因之反美現在益日增加、近日渝方某要人曾談對美國公商協會事、重慶本來與對渝各種協小之事、不屬參加之當於渝事、而作積極處理、美方利益着想、而非真心合作、同床異夢、可以見矣云。

重慶漸背民主主義
引起猍輿論反對

(上海中華電)最近重慶政權漸背「民主主義」而趨向獨裁輿論、因此曾引起美國輿論之反響、美國輿論界此等一時「自由中國之幻滅」、抑係反英美當局之意向、至今尚未明瞭、但美國輿論、似今予重慶當局以相當之衝動、關於此事、渝宣傳部長梁寒操最近提見美國記者時會謂、重慶政權有如一般遵行之方式、亦會加以種種之指摘、近日、同時渝立法院院長孫科實現之云云、由此而觀、亦應看其中政權內部、對重慶之非民主主義方式、亦會加以種種之非難、即在重慶會議上之民主國家之建設途上一切未上軌道之事、均猶諸君最近亦亦曾在演說中述其見解：國民黨於過去二十年間、並未能

實現民主主義、並謂國民黨今日已失去其本然之特質、墮入支配階級之狀態及腐惰中、力促當局改革此種不良現象、蔣將介石爲加强其獨裁權、過去曾與多數之政敵鬥爭、今彼在內政上之根本難題厥爲處理中共問題、中共刻正故意要求重慶政權徹底實行民主政體、此點由蔣介石方面而觀因中共急於衆審重慶政權、實屬當然、同時重慶之苦惱更在於經濟上之困難、外國記者最近曾指出通貨膨脹下重慶經濟之混亂、關重慶一般人民因經濟之混亂生活極感不安、今重慶當局能予力施行民主主義、把握統制力量以蘇國民、誠甚汪誤、另一方面將介石恐有書美國之威脅、因此重慶乃不能不保衰實行民主主義、由以上種種現實而觀、世界四大民主主義之一之重慶政權、今日實已達途深刻之難關矣云。

租借猍基地
猍欲永久領有

(里斯本中華電)據華盛頓來電稱、美下院海軍分科委員會、二十日提出須要求使美現在在大西洋上租借之英軍事基地爲永久領有地之提案、右基地爲美一九四一年以舊式驅逐艦五十隻換得九十九年之租借權者、有紐芬蘭、巴明達及其他八處、美帝國主義此種新現象、頗值注目云。

傳猍外相未在倫敦

(柏林電)德政府廿日招待外籍記者席間、曾提出「英外相艾登現在何處」之問題、據方發言人指稱、美國務副卿斯丹汀尼斯似乎亦離倫敦他往、艾登頃往國東地或國外某地、不日當能明悉云。

共匪傷亡五百餘
綏靖軍萊陽剿共戰果

自綏靖軍以來、對於剿共第一線及後方治安之確立而挺身繼續努力之綏靖軍、訓練愈益精到、綏靖軍在萊陽區團結之下、與日軍協力、負完遂大東亞戰爭之一翼、四月三日、由〇〇團王鴻林團長所指揮之〇〇團、與共匪展開激烈之戰鬥、向萊陽縣萊陽城東北十三、四、五關及交通壕五米四、五關附近集結、與共產匪軍約二千遭遇、展開激烈之戰鬥、由午前七時至午後三時、予以嚴重打擊、在綏靖軍鬥志堅強、敵方向我方之敢死隊、約二小時交戰、由王團長以下全將兵、一致團結奮戰力鬥、對團東匪區確有其戰果、予以甚大損害、所收戰果如次：

▲我方收容敵屍二百餘具、擄獲匪軍三十餘名、步槍二十三枝、同子彈二百十五粒、手榴彈十枝、匪員三匹、其他物品甚多。

▲我方損害、僅戰死四名。

綏靖軍據敵屍在萊陽城北方約六公里重汽車二輛之多(國僞王團長)

中日軍聯合討伐
殲滅掖縣等各縣共匪

▲掖口討伐隊爲攻略掖縣西南地區之殘匪乃於四月十六日晨、向〇〇進發、於柴莊附近與掖縣西南約二十公里之薛村有八路匪中隊約二十侵入之報告後、隊討伐隊即急襲該匪、與逃竄之敵十名交戰四十分鐘後、完全將其殲滅、所收戰果如次：

我方收容敵屍十具、鹵獲步槍五枝、同子彈二十三粒、手榴二枝、同子彈十五粒、手榴彈十五個、刺刀一把。該討伐隊復於翌十七日晨、由〇〇出發向大章家莊之八路匪約四名、加以殲滅、乃於午前十時繳(昌邑東北二十二公里)附近、巧妙捕捉、交戰一小時後、使之潰走、所獲戰果如左：

我方收容敵屍十三具、鹵獲品步槍六枝、同子彈三十五粒、手榴彈二十個、刺刀一把。

▲清討伐隊、藤部隊、及保安隊以四月十七日拂曉爲期、猛攻侵入海陽縣西約十七公里之八路匪約七十名鑽、猛追擊匪方、約三十分後使之潰走、所獲戰果如次：

鹵獲品步槍六枝。

▲木暮討伐隊及李永年部隊、四月十八日夜半激襲萊陽縣城東方二十公里之八路匪約四百名、激戰三小時半後、使之潰走、我方收容敵屍七具、捕虜二名、鹵獲品步槍五枝、向西方潰走、我方收容敵屍六具、鹵獲品步槍一枝、手榴彈五〇個。

張步雲部隊 與日軍協力剿共

自參加和運以來不分日夜向剿共第一線邁進之張步雲部隊、自四月五日起在與日軍協力之下、對在萊日山(諸城南方二十六公里)周邊殘存之八路匪、展開擊滅戰、即於五日攻略在諸城西南三十公里之桃林、吳家溝一帶蠢動之八路匪約四百、交戰一小時後使該敵向西南方潰走、我方收容敵屍十餘具而收戰果後繼續追擊同日來襲之八路匪約五百名、展開猛烈攻防戰後、敵死傷十餘名而潰走、翌六日接大荷莊、小尚莊一帶有八路匪十一師六團十二團等部約三百侵入之報告後、張部隊即加以急襲猛攻、小時後、與敵主力以大打擊、匪死亡者約四十名、並向東南、西南方四散潰走云。

轟炸陝西南飛機場

(〇〇基地中華電)日陸軍航空隊於二十日上午急襲盤據陝西省漢中(西安西南方之漢中)南二百五十公里城固(西安南方二百二十公里)兩飛機場、炸碎其滑走路及軍事設施、予敵之蠢動企圖以徹底粉碎、安全歸還基地云。

運河疏濬開工
殷汝耕主任發表談話

(北京中華電)北京至杭州長達一千七百餘公里之大運河、際茲決戰時期、其關於新中國建設途中之增產、以及物資運搬、供獻甚大、爲甚亟充分利用運河之水利、本年一月、於南京設立之治運河籌備處、曾以十八億之預算、及十六萬之勞工、開始修濬、其第一期工程之自兒莊之瓜州(鎮江對岸)一段、業自四月一日開工、而擔當此項事業之全略與籌備處主任殷汝耕氏、曾發表該事業之展望如次：

大運河之水運、可使河北山東河南江蘇浙江等地之物資交流、復可使陝西湖北江西之經濟發展、元明清三代、已對之盛行利用、自臨清南旺氣之中間水源、發生困難、南北交通之要路、遂告斷絕、其後雖隄防年久失修、河床漸形淤塞、航運之利、盡失功效、數十縣遭受洪水之禍、該運河之整理、並非一朝一夕即可完竣、今以五年計劃、以實際之利用爲目標、而先修濬天津臨清間、臨清濟寧間、濟寧淮陰間、淮陰揚子江間、經鎮江與蘇州以至吳淞口、自吳淞口至杭州間之六區、長約一千五百公里、預定支出經費爲僞幣二億元、開始治理後、開成此次之工程、預定於十一月中完成、此次之工成、保行撥條河流之治理、其所期疏浚工之工作、以期水利工程、積極展開、保行撥條河流之治理、對於淮河、長江、太湖沿岸各地人口稠密、物產豐富、增運輸事、供獻甚大、又戰後之籌備、而新設全國運河督辦公署、以期水利工程、積極展開云。

禁烟局取締 膏店離奇廣告

(北京中華電)華北禁烟總局局長爲王之氏、近以土膏店本爲遵照禁烟政策而設立、與一般營業顯然不同、而各膏店售膏所、竟有以經營清潔、價值低廉、招待週到等具有誘惑性文字、揭諸廣告、殊非禁政所宜、當經飭令各局轉飭各膏店、除照圖外一律刮削除、以免影響而維禁政云。

津井濟石局長易人

(北京中華電)華北禁烟總局長以天津、太原、濟南、石門、各地禁烟局長先後呈辭、所有繼任人選、經慎重考慮之後、業經以總局令發表、茲紹曰：局天津局長徐叔獻、爲太原局長余敬棣、爲濟南局長、爲石門局長郭中樞。

反對羅四選運動
民主黨陣營正在進行

國際展望

今後的問題

然而即使羅斯福敢於國會、我們也不能斷然斷定今後國會關於一切問題都與羅斯福的對立而預至少關於遂行戰爭不得已的措置、國會仍然是不能發生太多異議的。同時由於羅斯福的態度、今後或可使國會與政府協和精神之協力的。關於將兵投票法案、一般皆認爲國會的最後之勝利、這樣的相當時日、方能決定、結果政府與國會間或可成立妥協案的。

而最成問題的便是國民徵用法案現年十八歲至六十五歲的男子與中間已在審議徵募局登記終了、該法案中更規定使二十一歲至五十歲的女子實行登記、擁立後用的基礎、又依徵用者相報提在所勞動的契約及工資等從事當局所指定的工作。

據美國士週刊報導：「徵用法案促進女子勞力的利用、把國小生產部門所需力的勞力、將用於必要的職業生產部門去」、同時該週刊又反問說：「現在參院軍需生產實績調查委員會發表取消八十億元的軍需契約、那麼大膽就仍什麼仍以國民徵用法爲必要呢」國民對此實在不明白」云。

國會方面當然反對這個法案、同時受勞動公會方面、認爲政府濫用此法案強制勞工、所以也極端反對這個法案。

最近更打生院長及前駐日大使格魯出的、羅斯福企圖使刺殺兵士與徵用法的必要、由此點觀之、這個法案是順從軍方的希望而提出於此等工場的騰分問題、以及浪費時間、敵府將必出以新敵政策轉換問題、

後方國民的犧牲均衡、以謀總和前線兵士的不平、同時更欲阻止國內對戰爭前途的樂觀氣氛。而美方更考慮的便是轉換期及戰後的經濟時、假設生產過剩及失業成爲戰後的難關時、則其講求的解決方案就是由大企業的獨占來求生產合理化、更由政府統制勞務、以緩和社會的不安、關於此等對策的方向、好像現在已有確備的傾向了。

無論如何與羅斯福問題相關聯的今後政府施策、將被一般國民說對抗羅斯福的指導者、不過共和黨的反政府統制、所以此次推荐派的反政府派全民敗、共和黨的弱點便是缺少一個可以於國會內外加強自己勢力、在國會佔優勢時、是可以阻止政府政策之遂行的、但並沒有積極的指導性。

選舉的展望

羅斯福在一九三八年以前、於參議院選有絕對多數的民主黨員及國會、其後民主黨在國會的勢力漸次消退、羅斯福在國會的議席越見縮小、民主黨派不派在此次選舉中即分裂成爲兩派、另一方面民主黨內、雖有一部主張進行反對羅斯福四選運動、但是並不是成爲問題的、只是有興味一點、無需說不是拆斥羅斯福的、而是拆斥新政派的、關於副大總統候補者、那或者就是馬加闌爵。

實際使用時、實爲短製艦造之船非常懸劣、往往發生破裂等危險、船員有聚避乘坐巴台極爲危險、故最近中止建造、代以「維克特利型船」問題、對巴台型之不少、故將此鋼鐵製泥船惠强此等各國、首對蘇聯贈與三十艘、蘇聯在武器貸與法、然以同樣讓與三十艘、因波蘭亡命政權無如蘇聯之見識完全接受、與重慶一顧、何故決定一艘都不給其許、不欲如蘇聯之實能實際使用、大有却之不恭受之有愧之勢、此次復對波蘭亡命政權同樣讓與、然又不能不繳於美國、結局只受一艘、亦未可知云。但本無水域之重慶、對此泥船究如何使用耶、頗爲疑問。

猍以泥船 分贈各國

(東京中華電)美國對重慶有贈與巴台爾型泥船一艘之記事、此另一方面曰其所著「租借法」之大量生產以所謂「機能規格」之大量生產泥船、大體有八千噸至一萬噸、一時量產百艘而妄稱二百艘。

遺失居住證聲明欄
第一六七八三六號 居住證遺失 仲華源
第三三九四〇二號 台東四路七五號 設學海 居住證遺失
第一一五三九〇號 邱縣路六號 袁澤民 居住證遺失
第三三八三六五號 大名路板橋市內八〇號 徐寶興 居住證遺失
第一二二四八三號 人和路三六號內二〇戶 梁金山 居住證遺失
第〇〇四〇二三號 孝縣路三號 吳希廉 居住證遺失
第二四五三二三號 豐縣路三號內三三戶 高寶鳳 居住證遺失
第三三八六二二號 威海路二五三號內二四戶 林葉世 居住證遺失
第五八八四一三號 東仲家窪一五三號 梁全民 居住證遺失
第三五六四四四號 滄口永康路二六號 鄭振元 居住證遺失
第一三四一〇四號 大沽路二八號 陳玉棠 居住證遺失
第三〇四九五五號 后台村一四號 王金先 居住證遺失
第四四三七八二號 沙子口鄉董家埠一九六號 董元譚 居住證遺失
第三七〇二七二號 李村區下王埠一九一號 王世臣 居住證遺失
第二六八九七一號 陽化路二四號附一戶 劉先洛 居住證遺失
第一五二一二〇號 青海路六三號 辛德譽 居住證遺失
第一六三八九〇號 青海路六三號 鄭秀志 居住證遺失
第六三六七八四號 河南路九號 任子齡 居住證遺失
第一二六二七六號 金鄉路一九號內三〇戶 崔鳳德 居住證遺失
第〇八九〇九八號 觀海一路二六號 薛致德 居住證遺失
第二二〇四四四號 新疆路一三二號 陳明文 居住證遺失
第一二二〇三一號 濟寧路七三號 李連山 居住證遺失
第三四一九四號 昌樂路二號 楊雲亭 居住證遺失
第二二八八五五號 李村路三號 劉維祉 居住證遺失
第二五九〇六六號 四方清化路二一號 高俊修 居住證遺失
第二九四九八四號 四方興隆路一三號 邢春合 居住證遺失
第三二六三三六號 北山二路第二號 孫寶玉 居住證遺失
第三三〇四四〇號 華陽路二八號 苑和貴 居住證遺失
第二一七四五二號 營口路四三號內二二戶 王方遠 居住證遺失
第一六六一三〇號 博興路一〇號 夏居成 居住證遺失
第一六八四六號 章邱路一號 夏月秋 居住證遺失
第〇〇三〇一九號 台東三路五一號 高書文 居住證遺失
第三八五三〇二號 東太平村一三二號 周樹人 居住證遺失
第〇七四二九號 四川路七〇號內三戶 劉重冀 居住證遺失
第五四二二六七號 威海路一〇三號 張本盛 居住證遺失

出號聲明 啓者敝號彰友照汉江君因另有高就於本月十八日出號、嗣後該君在外一切事宜概與敝號無涉、隨身帶去敝號担保領之第〇二三五四八號居住證除向警局註銷外特此登報聲明 滋陽路三十四號新生藥房啓

遺失圖章 啓者敝人之方形圖章一顆不慎遺失嗣後無論落於何人之手概作無效特此聲明 高麗葵啓

出號聲明 啓者敝號夥友趙庠漢徐傳德……均已出號、惟有敝號之居住證計二〇〇八七四、二〇〇八七二、二〇〇八七三、二〇〇八五、二〇〇八〇、二〇〇八七七、均被隨身帶去、倘發生任何事故概於敝號無涉特此登報聲明 青島小港一路九號榮祥誠記啓

出號聲明 啓者敝號夥友徐同貴現已出號由本號及經理担保所領之第六二六七一號居住證隨身帶去除呈請警察局註銷作廢外特此聲明 肥城路二三號源成號啓

讓盤聲明 茲因王桂亭將振興記鐵房於海泰街三十八號現因無意繼續經營、將全盤生財字號及一切權益於民國三十二年十二月間一併讓與劉安仁名下永爲營業並雙方立有讓渡書爲憑永斷葛藤自登報日起所有讓盤人之以前賬目概歸出讓人自理與受盤人無關恐後無憑立此存照特此登報聲明 讓盤人 王桂亭 受盤人 劉安仁

青島金融合作社通告 逕啓者本社定於本月三十日上午十點假市總會召開第六次社員大會屆時務希各社員出席爲荷特此通告 青島金融合作社啓

遺失聲明 啓者敝人於四月十九日有遺失高密之空錢號八一號交泉一紙國幣一千元存泉本號外特此登報聲明 河南路德記號 宋仲麟啓

遺失聲明 啓者敝號於四月十九日不慎遺失德泰銀號支票一紙計國幣二百元正因一時不慎將該號遺失除具保由高號停付外特此登報聲明 增祥號啓

招募 本社招募練習生(男女)初中畢業以上資格年在十六歲至二十歲社役略通文字年在三十歲以上須有兩家鋪保如有願就者本月二十五日下午三時持履歷書來本社接洽 青島金融合作社啓

遺失聲明 敝號領有一七四九號脚踏車牌子一只不慎遺失除呈請警察局另行補發外特此登報聲明 西吳家村德順和啓

出號聲明 啓者敝號舊夥吳書林王源現已出號經敝號担保之居住證五六五七六號、六二九七二號各隨身帶去此後該夥在外一切行動概與敝號無涉除向警察局呈請註銷外特此登報聲明 河南路九十二號仁濟號啓

聲明作廢 敝人崔之謙人萊賓氏現已辭退有敝人担保之第〇〇九六二八號居住證隨身帶去除向警察局註銷外特此登報聲明作廢

緊要聲明 敝號員工六名先後辭職各隨身帶走由敝號担保領之居住證計程樵林六一二三一一號、周豐五五八五一九一號、姜文貴六一二三三七號、周慶五九九九五號、周玉禮六一六四六六號以上除呈報警察局註銷外該等於何時何地發生任何事端概與敝號無涉 台東區北仲家窪新三五號復興成啓

緊要聲明 啓者敝號前以經理人孫子凱經理不善致將營業虧累敗而擅以敝號名義私行借款、自本號結束一切不得經理、又將其名所擁股東事務三四萬以抵債約不能繳還、茲將本號股東武錦堂一人接手清理存欠一切各債、并將存欠各債自本月二十日止內概於一個月內至本北京路元順股東居內先行舊號使清結過期不候除另立清理證據各存外特此聲明 原址河南路九號壽泰號股東啓

皖產大料杉木圓心壽器廉價出讓 茲有上項壽器係杉木圓心產於皖南黟縣族公議貴令敝人營業余老人家屬所有祖遺之枉……凡欲購者請即駕臨東門大街城隍廟巷六號麥壽敦智啓

名醫梁大夫志昂 診所威海路七二號宏濟堂 鳴謝 鄙人現年五十素嗜酒於上年冬患腿漏疾……經梁大夫志昂……

出號聲明 啓者敝號夥友徐積善周遠德二人現因各另有他圖、另謀他就所有敝號担保代領之居住證係第一五九九〇號第一五九九一三號、現各隨身帶去除呈請警察局註銷外嗣後該夥在外一切行爲概與敝號無涉特此登報聲明 青島市場義順成德記啓

青島特別市古物商公會通告 爲通告事查本會正副會長及董監事任期屆滿茲定於本月廿五日(星期五)下午一時假石村路金城大戲院召開改選大會凡我同業務希屆時參加爲荷 青島市古物商公會

讓受盤聲明 茲有華縣路五十號福成東陽濱南王金城因有他就無意經營將全盤生財鋪底貨物計算清楚照人欠人欠一切均歸受盤人及將股東所有股權一概不負……推盤人 福成東 王金城 受盤人 許玉卿

出號聲明 啓者敝號夥友劉尚現已出號經敝號担保所領之第〇〇一二二三號居住證一只被其隨身帶去除向警局註銷戶口外特此聲明 山東路一六五號德泰號啓

出號聲明 啓者敝號夥員楊復三已於三月八日出號經敝担保所領之第六一六四九七居住證亦隨身帶去除向警察局註銷外特此聲明 南仲家窪路二七八號之甲福聚鐵工廠啓

緊要啓事 敬啓者敝人有在恆泰東加入之股本因敝人無意經營業經股東……

出號聲明 啓者敝號夥友張墨傳已出號所領之居住證第六一四三三四號現已隨身帶去除向警察局註銷外嗣後在外一切行動與敝號無涉特此登報聲明 東鎮四二路四十二號 萬興和記啓

遺失聲明 啓者敝人由青城鎮新鋪出青島德源盛三九號匯票一張計洋一千元又由黃城海地區領得旅行證一枚不慎遺失無論落於何人一概作廢特此登報聲明

遺失聲明 啓者敝人王盛三不慎將營業人力車牌號碼九九七遺失除呈請警局補發外特再登報聲明 王盛三啓

鳴謝高密城裏張家大街宏濟藥房眼科醫生李善誌良醫 ……

讓渡聲明 啓者茲因本號讓渡所有一切權利及財產由四月一日起全部讓與于天成永遠經營……

遺失聲明 啓者敝人領有青島金融合作社儲蓄第八號職員證……

老幼耳聾丸 羊角瘋靈藥 分銷處青島北京路天合益大藥房

勿忽咳嗽!!! 唐拾義久咳丸 大昌號 華縣路一六六之甲 電話(二)七六〇五號 華壹氏藥房經理

康福賜保命 肝精賜保命 肝臟製劑 血貧特靈 固兒可能 青島市雲南路七十九號 華北製藥廠 電話(二)五四四九號

一天森 SINE

公告

令蒙當局監督指導之下以中日業者於山東省內(包括青島特別市)之現地產之木材如左記事項統制爲一元化之目的申請設立現地木材統制組合茲於四月十日正式由當局認可恐未周知特此公告

一、現地木材全部(原木、枕木、枕木加工品全部及製材木炭之原料全部)

二、關於前項之收買、配給、加工、輸送、價格、及移出入之統制

以上如有不明之點及詳細事情請逕向敝組合接洽是幸

中華民國三十三年四月二十二日

山東現地木材統制組合

理事長 宮崎一馬
副理事長 劉錦三
本部 濟南市經四路緯三路一〇七號
臨時辦事處 青島市泰山路四八號 電話(三)一七八四番
同 張店二馬路一八八號
同 兗州州興理給水場裡 大二祥行兗州出張所內

中日必須親睦
青新民會孫處長廣播

新民會青島市總會孫業宣傳處長爲闡明善鄰之眞意、二十日下午九時假青島廣播電台講演、期全市民深切認識中日善鄰之意義、互相親睦、擴大親善工作、茲將其廣播要旨、摘錄如次：

關於我們爲甚麼要善鄰、這是很通俗的問題、大家都能解答的、不過一般人對於這個問題、因爲未經過詳細的思索、認識多有浮淺之處、就拿同文同種的理由來說、但是究竟同文同種與善鄰友好有甚麼不可分的關係呢、諸如此類、都是須要我們加以深刻的思考、現在先說明中日善鄰的必然性。

所謂同文同種、按照表面的解釋就是文字相同、種族相同的意思但是僅僅文字和種族相同并不是什麼了不起的關係、假如英國與美國也是同文同種、他們的關係比起我們中日兩民族的關係好像更爲接近、但是他們之間都沒有像中日兩民族之間那樣親善的必然性存在着、爲什麼呢、因爲中日兩國不但同文同種、而且中日兩國和他國比起來、同樣的距離極近、中日兩國有相同的文化與生活、這種文化與生活是與其他各國判然不同的、因爲中日兩國共同俱有這文化與生活的獨異、就引起了世界各國對我們兩民族同等的歧視、他們有的懷着憂嫉把中日兩國民族同爲異類、有的存着鄙視的意思把我們當作野蠻民族、總而言之、中日兩國是共同爲世界各國所不了解、也可以說中日兩國在文字與種族上、除掉彼此互相瞭解外、很難求第三國的瞭解、所以中日兩國的同文同種實在可以說含着相依爲命的意思、歐美人向來持着很深的人種成見、他們以爲白種人是世界各種人的指導者、對於有色人種總是鄙視的、但是黃色人種過去的光輝的事實、特別是蒙古族西征的偉業、他們是至今想起來還有些驚心膽戰的、所以他們對我們黃色人種並不是單純輕視、同時還存着一種畏忌、因此時對於中日兩國民族、總是存着某種程度的嫉妬、近百年來盟邦日本國力大振、躋入五大強國之列、這在英美是非常害怕的、這就是說他們怕日本凌駕他們之上、重振起黃色人種的權威、來和他們抗衡所以不惜費盡心機、用種種方法來挑撥離間、務使中日兩民族不睦、自相殘殺、如果我們堅持着同文同種的種族意識、善鄰工作已經有最充分的理解了（中略）要認識善鄰工作的價值、在現階段的東亞民族、對於善鄰的價值應當有甚麼的明確的認識、善鄰的價值是什麼呢、就是在發揮人類的最高道德、「群德」「博愛」兩字中包含着、無論何種名詞、都可以在善鄰工作裏找到、說明我們實踐善鄰就是實踐最高的道德、就是發揮歷史的眞義、間接可以造福於我們的國家民族、左傳上說「親仁善鄰國之寶也」也就是這個意思、用白話說就是「善鄰對於國家是有極大的價值的」。

善鄰要有積極性、所謂積極性包括很廣泛、比如說要自發的、要始終如一、要隨時隨地的、要有勇氣、要有毅力等等、我現在所說的是單指以善鄰工作爲爭取戰爭勝利的前提而言、因爲我們知道善鄰工作之必要、乃是基於中日在大東亞戰爭中的地位而加重的了、我們應當知道善鄰兩字不僅是理論、口號是我們的使命、我們要爭取戰爭勝利、首先必須善鄰、要與國聯亞、首先要善鄰、善鄰工作包含這樣偉大的積極性、這是要確切認識的。第二次善鄰實施旬間、一切行事不外是闡明善鄰的眞諦和推進善鄰的實踐、希望大家根據這些認識、拿出最大的決心就個人能力範圍內作最高的努力。

一體實踐善鄰工作
新民總會宣傳局長 陳宰平氏發表談話

（北京中華電）新民會宣傳局長陳宰平氏、以華北善鄰旬間已自二十一日起在華北各地熱烈展開此種善鄰工作、在東亞民族之團結與發展上意義至爲深遠、乃特於二十日晚發表談話如下：「華北各地展開善鄰旬間、就實現新民會綱領之（團結東亞民族）一點上言、善鄰工作實爲必要、亦爲數年來新民會協力政府之重要工作之一、自大東亞共同宣言發表以後此種同甘共苦、同生共死之精神已充分表現於此大東亞戰、今日談善鄰工作、吾人不妨指出此與新民會從來爲之新建設實爲一致、至於善鄰工作之根本精神、吾人願就年日觀感所得、供一得之愚者、即無論中日、均以一誠字出之、足以表現善鄰之精神所在、而日當兩國國民應接近、若不能以誠信相處、則不免有影響善鄰友好精神之處、在中日兩國同盟精神早經確立之今日、吾人以爲民間善鄰精神之涵養、實尤有其重要性與義意也、新民會爲國民組織指導領袖、善鄰工作又恰爲新民精神之表現、現值新國民運動擴大展開之際、欲完成此種建設興亞之一大運動、自當以善鄰工作爲實點工作之一、今後吾人一本實踐、即宣傳之意、願向華北各地同胞申明此意、而以誠信相孚一語以相勉云、尤望本會同志、本國民組織指導者之立場躬行實踐、國民共同努力善鄰工作、東亞前途實利賴之云云。」

中日一體防空
青市南局召開懇談會

青島市警察局實踐善鄰工作、特擬定計劃、由各分局分別進行第二次善鄰旬間防空懇談會、廿一日爲市南警察分局主辦、下午二時、在河南路亞東飯店舉行、參加者盟邦方面有居留民團警防課杉野課長等三名、局內會警防隊長、中國方面有市南分局呂局長、分局長、市南警防團團長、副團長、各分團長、各副分團長等、如儀開會後、中日兩方相互敬禮、遙向大東亞戰爭戰歿英靈默禱、旋由呂分局長致開會詞、闡述中日善鄰之意義、及目前防空之重要意義後、即開始懇談、參加來賓均係警衛青市大宗之防空鬥士、均能友愛親和、團結一體、關於防空防疫各項、作無隔閡之懇談、懇情發揮各人之意見、以作將來防空之參考、午後四時於和藹歡欣氣中圓滿閉幕云。

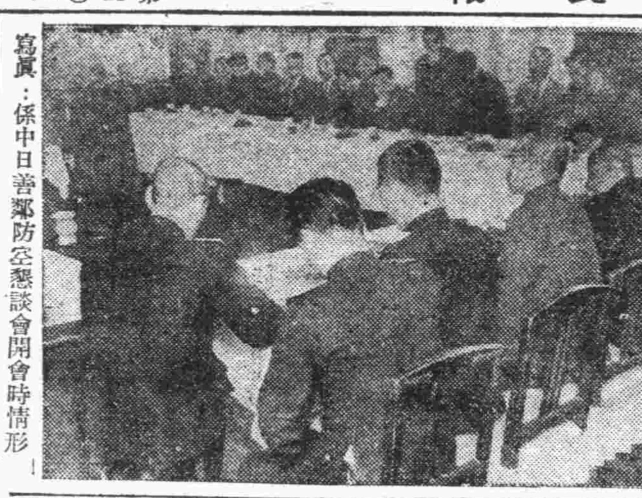
寫眞：係中日善鄰防空懇談會開會時情形

開發資源勵行增產
南方現住民致力新建設

大東亞戰爭、已步入決戰階段、隨同軍要資源之開發、及增產之進展、作戰及建設所需要之勞動亦因之愈益龐大、南方方面、如爪哇地區、即擁有餘剩之勞動力而蘇門答臘、婆羅洲、西里伯等地、則人口稀少、不得不自其他地域、需求勞動力、各地之軍政當局、或獨立國政府、乃處於上述之勞務狀況中、分別逐步整備勞動員態勢、更由於需居南方現地日人之率先垂範、對原住民予以激發及反省、致收顯著成績、清除職前因英荷搾取驅迫政策所發生之甘於怠惰之最低生活、而醞釀勞動之心理、欣然供出勞力、或積極挺身勤勞服務、以大東亞人之一份子、致力於新建設。

△馬來與蘇門答臘　馬來五百萬現地住民、不問老幼皆一致於增產食糧方面、工場建設方面、或民族防衛方面、分別發揮其適宜性、並在日軍政當局指導之下、提出勞力、獲得協力軍政之實績、馬來之農業、目下極爲多角化、工業方面、有錫鐵普通鋼、汽車車胎、洋灰、紡織工場等、形成馬來產業之全面體制、現在該地軍政須員勞務者達〇〇百萬之多、尤以其中由義勇軍、住民之勤勞、已爲前所未有者、因而於軍政施策上、力謀促現地住民向勤勞戰線邁進、對勞務管理、採萬全之措置、以軍政開始伊始之民國三十一年三月之勞務者登記及發給勞務手冊、爲第一階段、其後所行統制工資、統合勞務供給業者、同時於全馬來、結成勞務服務隊、現下、馬來之勞動人口、計有〇〇萬、皆集中於日方軍政所希求之目標、此外、蘇門答臘方面一千萬原住民、近二年間已完全消除從來之懶惰性、在爲舉軍勤勞之大東亞民衆、對完成戰爭上、收獲實績、現在蘇地軍政須員勞務者實蘇門答臘建設勤勞服務隊、亦顯示顯著之現象。

△緬甸及菲島共和國　擔當大東亞戰爭第一線、不斷奮鬥之緬甸、供出該國民之勞務、實爲對大東亞戰爭最大之貢獻、而並非過譽、該國國民從事新設補修鐵路機場、及前線於日軍部隊者、已達〇〇萬之多、緬甸國政府、對供出勞務、極端重視、當行政府時代之去歲三月、特爲成國家服務隊、在獨立以後、亦於其基本國策要綱中強調勤勞之緊要性、稱「建設新緬甸所必要者、即爲勞力」、又地方圖、德巴馬、新耶塔黨及東亞青年聯盟亦協助政府、活躍於勞務動員、此間婦女亦出面從事機場及工場方面之適當勞務此外、華僑、緬甸人、印度人等各民族亦請除職前之人種的對立、一致邁進建設、又菲律賓共和國於二月二十二日會成立非常時宣言法、該法亦即爲菲島之總動員法、繼又於二月二十四日基於該法頒佈強制農耕令、因之現在未從事農業者、除公務員等特定者外、所有滿十六歲以上、六十歲未滿之男子、已經全部適用該法、每週決定有八小時徵用於食糧增產方面、此與前此發令之兩地強制耕作令、共同實施、故本年將可達成食糧之飛躍增產、而殊予期待。

△爪哇與北婆羅洲　擁有五千萬豐富人的資源之爪哇以全國南方圈之勞務供給源而負有重大之使命、爪哇軍政監部方面自去年以來、即以勞務對策爲緊急重要施策、除勞務管理之激底外、並對向其他地域之勞力供出配置、採萬全之措置、緣爪哇人口、僅其本島之自然增加率、每年即達約五十萬、戰前蘭荷印政府、對蘇門答臘、西里伯、婆羅洲等外領實行農業移民、以爲過剩人口之對策、然上項各地域、自大東亞戰爭勃發後、爲適應勞務之緊要、對擁有過剩人口之爪哇、更增加其依存之程度、爪哇對其他地域之勞務供出、係始於民國卅一年、對當時因於勞務不足之西里伯等海軍民政地域之移出、去冬馬來、蘇門答臘等各地域之勞務需要、皆求給於爪哇、自是軍政監部乃感及將從來無統制之供出、改爲組織供出之必要、而對內務部厚生課、賦與勞務問題之全權、參照各州之人口密度、各州內勞務需要狀況及島內勞務需要、確定島外勞務供出、各州動員數量、開始勞務之統制管理、並於去年十一月於每州設立勞務協會、以爲側面機關又本年一月勞務者之登記亦行竣事、完成南方勞務供給源之重大使命、此外、北婆羅洲方面爲開發油田與資源以及促進新建設諸事業、已於去年五月十八日公佈北婆羅洲勞務管理令、配置現地人勞務者、此次更企劃改發動勞務滿師、生產倍加運動週間、預定於各州內實施。

△海軍軍政諸地域　西里伯以確保戰力物資及確立現地自給爲二大目標以與及椰子乾爲立體之重要資源對日運送、已達大成果、此外基礎建設物資及生活必需物資之現地自給、亦將達成完成之境地、西里伯爲早日實現此種時疾情勢、乃以其有組立計劃性之勞務統制、爲緊急要務、因於去年十二月設立勞務協會、藉又展開全面之勤勞奉化運動、新濟勞務者異彰制度、採用致原住民皆已掃拭從來之懶惰勞動觀念、以率先垂範之日人爲模範、從事勤勞工作及給料等、同時以男子出而耕作及紡織代用麻袋、以爲家庭作業、又南婆羅洲方面、隨同產業開發之進展、勞務需要亦隨於增大、就中石油、煤炭、鐵、鑽石等礦產之開發、採伐木材、實行緊急土木工程、木造船以及其他各種重點化學工業之新建設、食糧增產等、尤屬切要、爲完成戰爭項目逐應作戰行動之緊要現地建設、乃竭力推行、促進從來懶惰、椰子、農園之農業勞動者、轉而從事一般農民之重要產業、然人口極少之婆羅洲、終不得應付該項積極需要、因自去年八月實施軍政實行伊始時、所計劃之移入島外之勞務者、主要爲爪哇之餘剩勞力、依存計劃之移入、以資增當地勞務之動員、及以有以致之、戰前原島之住民、除極少數之官吏及上層階級外、大部份皆從事農耕、然由瀛荷印之取追政策、不過藉原住民此不外因原住民皆已了解大東亞戰爭之意義、而熱心供出勞務工作、目下已形成大圖建設態、其始之嚴苛度最低之生活、但自日方實施軍政後、一般人民皆深體大東亞戰爭之意義、一洗戰前之消極態度、積極挺身於勞務工作、即小巽他地方現在已確保大量之勞力、當局方面、爲強化完成設施、每日動員〇〇萬人、又與作戰互爲表裏之各種產業部門亦已達〇〇萬人、此外爲完成戰爭繼續各種工場皆誠供出勞力、以及精米、皮革肉類、椰油、魚類、製作代用麻袋等工作、完全清除戰前所有之門戶、舞蹈、習族之污點、於國民皆勞之急務民族之爲、目下所有男女老幼皆一致挺身供出勞務矣。

激發親仁善鄰精神
青舉行校長塾師講習會

華北政務委員會鑑於兵站基地之性格、鑒於善鄰運動之必然性及其必要、特在際此第二次促進華北新建設工作熱烈展開之際、而置於第二次中日善鄰旬間、以喚起中日官民激底理解善鄰之重要、集結總力、邁進決戰、爭取最後勝利、青島市各方面均已於二十一日起一齊的展開善鄰工作、二十一日下午三時半、教育局在市府會議廳、召集全市各補習學校長暨塾師、舉行善鄰講習會、出席三十餘人、開會後首由尹教育局長致開會詞、繼由宣傳處資料股長、講演「由簽訂中日同盟條約說到聯合世界上以平等待我之民族共同奮鬥」、由教育局于股長講演「勤勞增產之重要性」、至五時講畢、由李股長致閉會詞散會云。

華北剿共委會
成立週年決擴大慶祝

（北京中華電）華北剿共委員會總會、於去年五月一日正式成立迄今業已一週年、該會以隨意大東亞、聖戰決勝之年、對外爲昂揚總力剿共之情緒與加強剿共必勝信念、爲統討過去、期使邁入第二期之華北剿共工作達到本格有效階段、完成會的目的起見、決定擴大實施慶祝該會成立週年紀念行事、並除自五月一日起至七日止發動全華北各級剿共會實施剿共宣傳週、編製小册、剿共小說標語、利用商品包裝紙印刷剿共標語、於五月一日起、舉行剿共有功人員表彰會外、總會方面並擬定各項紀念行事、由委員長發表書面談話、茲將各項行事錄次：紀念典禮、五月十日上午十時於中南海懷仁堂。同業公會領袖座談會、五月三日於該會。區坊長座談會、五月五日於該會。民衆講演遊藝會、五月五日午後二時至六時、在新新戲院。大中學座談會、五月六日於該會（以上各會均爲華北總會與北京剿共會合辦）云

國府水利署
何庭楨任署長

（南京中華電）建設部水利署署長一缺、前經建設部呈准行政院任命何庭楨担任、何氏於二十日上午十點正式到署接篆視事云。

積極增強戰力
濟南程市長暢談抱負

（濟南分社通訊）記者於新任濟南市長程錦氏、發表之翌日曾往訪之於其私邸、承發表其抱負如左：溯自大東亞戰爭勃發以來、我政府一切設施、均趨於適應決戰體制之要求、因此本人於三十一年十二月四日由山東省警務廳長轉勤充濟道尹、年餘以來、於中日各長官指導之下、及我唐省長以滅私奉公銳誠從屬之誠、雖成績何微、然尚無隕越、茲於疾病初癒之休養中、忽奉命承膺濟南市長之職、竊思濟南爲華北重鎮、於茲參戰體制下、所負經濟的後方兵站基地使命極大、深感責之重要、不勝惶恐、惟既委身公務唯有一本長官命令、摒除稱濟一身貢獻於國家社會、所幸濟南市政、由於諸賢明之努力、已奠定鞏固之基礎、至於本人之施政方針、決本國府之命令、與長官之指示、首應重點於戰力之增強以期全民能發揮總力、協助大東亞戰爭之早日完成、並期市民明瞭至參戰體制下、市政之重要性本國府參戰命令、中日同生共死之精神、中日一體緊密協力、積極協助政府、本人亦會竭所屬、努力以赴云云。

邯鄲磁山鐵路
全部竣工開始通車

（北京中華電）華北交通公司爲期完成大東亞戰爭、加強戰時重要物資輸送機構起見、去歲十一月下旬會開鑿河南省〇〇山、并爲便利輸送計、同時并由日從員監造由邯鄲至磁山間之鐵路、於五個月間內即行竣工、並於二十日開始運輸、該路因爲重點于輸送礦石、並予邯鄲磁山間僅設三站、關于旅客之運送、僅限於該路線內之旅客、同時亦暫不辦理旅客行李運輸云。

森木五郎氏
新任華交社參事 來青訪問各機關

新近任華北交通公司參事之前青島鐵路局長森木五郎大佐、日前來青、與中日各機關首腦部交換意見、日內離青赴京視事云。

豫防空宣傳週
派員赴各娛樂場講演

（開封中華電）豫省當局爲使民衆澈底瞭解防空之重要起見、特定於本月二十四日至三十日舉辦防空宣傳週、屆時電台每日有名人講演、各學校舉行防空講演、各娛樂場所由省府分別派員講演此外並於二十七日下午八點在省府門前舉行電影大會、預卜在此防空宣傳週間熱烈展開後、防空之重要性、定能使民衆澈底了解云。

試種台灣米
蘇島獲良好成績

（蘇門答臘中華電）蘇門答臘當局、去年十二月中旬試種台灣米種於此間西海岸宣廠地域、一般人士對此次之試驗能否成功、極爲關懷、茲第一次之成果最近業經判明、台灣種較當地米種優秀同時更明如雨水順時、則可作第二次之播種、其前途頗堪期待緣當時當局將台灣米試種於巴東班支場及巴雅克恩普等地、當地人士即不斷研究其栽培方法、現播種已有一百二十日、巴雅克恩普及巴東班支場試驗作田亦已收穫完畢、結果、台灣米從播苗之日起、至收獲之日止、僅須三個月、乃至四個月、而本地米則須六個月之久、若以同期相較、則該地保肥沃之農地帶、此種試作田附近之農家最可以爲驚異、再者如能在概高百米以上之水田還、以防止虫害、則每公畝之收獲量可達三噸以上、同時如能在水利上再加改良、則每年當可收獲兩次、前途實堪期待也云。

學藝比賽會
即區青年節舉行

即墨行政辦事處爲促使青年學子加強時局認識、增進中日同盟友好關係、并期各項學術之親睦競進起見、擬於青年節（五月五日）上午十時半假青年訓練處舉行擴大紀念、各學校學藝比賽會、以資表演項目、以日語爲主體、唱歌及戲劇舞蹈等、成績優良者并給予獎賞、以資鼓勵、現在積極籌備中。

蒙宣化各縣
組織學生隊

（張家口中華電）宣化省公署教育當局、以值茲大東亞解放戰爭已達入最後階段之際、爲表現教育報國之熱誠、整備決戰時之教育計、特令飭各縣依照學生隊組織要綱、積極組織學生隊、俾昂揚蒙疆教育之實踐目標、聞各縣當局嚴遵旨、今已正式紛紛進行組織、至內部並設有學生隊隊監部、其副部長由各該縣長參事官担任云。

興亞壯年團
展開實踐運動

於日前舉行之華北興亞壯年團聯合會暨青島興亞壯年團聯絡部會、關於第二次善鄰旬間工作之展開、作協議結果、決定在本期間中、聯絡全團員、成爲地域、職域之中樞體、活躍展開實踐運動、全會員參加中日同志會、而與中國方面緊密攜手協力、圖宣揚之澈底、並將實行依電影、戲劇、廣播等之共同增進敦睦工作云。

華北善鄰會
擴大組織機構

（北京中華電）際茲華北新建設促進期間、爲期昂揚中日善鄰思想、加強中日合作之精神、俾澈底實踐大東亞宣言之精神起見、團結善鄰週間已決定自二十一日起至卅日止在華北展開、華北善鄰會自成立後、爲普遍發動中日各機關團體學校民衆一體實踐中日善鄰工作、積極努力、因該會爲適應當前偉大使命、決定擴大組織機構內容、業經決定日內即可正式發表、預料中日善鄰工作當可日趨向上云。

協力保衛鄉里
即墨組成自衛團總部

即墨行政辦事處蘇處長、以該區管內地面遼闊、關於治安方面、經該氏苦心擘劃、官警之努力維持、全區完全明朗、其於各重要村莊、均有警察分局或警備隊駐守、惟感於突顯地方仍有三五成群之匪類活動、茲爲澈底肅清、俾全區民衆均能得到安居樂業計、加強衛各區、分別組成武裝自衛、經極大努力、各區之先後完成、在保衛鄉里之目標下、官民協力發揚自衛精神、成爲後方劉莊障當之一翼、蘇處長爲謀其指揮統一、以便發揮綜合力量起見、特著手組成自衛團總部、由蘇處長兼任總團長、遴派劉會長劉紫雲充任副總團長、并分飭各區團部選派優秀團員若干名編組成隊、預料今後該區治安、更臻鞏固云。

魯事務部長
會議圓滿閉幕

（濟南分社通訊）新民會山東省總會、於十八日起所召開之山東全省第一次各道市區縣總會事務部長會議、十九日仍繼續舉行、於上午九時半開會、首由書記長劉文圖報告第一日會議經過、繼由各科主席委員報告審議議案之經過、繼即開始審議議案、所有全部議案、復係有關新民會內部各項事宜、下午四時由書記長報告結果後、即舉行懇談、對現下新民會當局、應推行各種工作問題交換意見、中央總會檢閱副會長仍親臨指導一切至六時許始散會

栽培蓖麻子
即墨區規定辦法

即墨行政辦事處爲推行勤勞增產計劃、并分發各區蓖麻種子、以期收到偉大效果起見、特於廿二日上午十一時假市立中學禮堂召開第四次學校長會議、指示進行辦法、及應興應革諸端逐一指示、茲將各項主要點錄次：一、甘薯馬鈴薯栽培獎勵、二、蓖麻子栽培收獲獻納、三、各級學校實習地面積增加、四、實習地設立標識、五、教職員設立共同實習地、六、其他關於教育整理事項。

華北礬土
將增資一千萬元

（北京中華電）華北礬土工業公司爲礬土之大增產、特要求華北政務委員會與資金技術上之援助、二十日於北京飯店召集臨時股東總會、附議日記諸件、一、資本金增資一千萬元爲一千五百萬元之件、一、增董事一名補充一名、由選舉推任佐藤清一（日興京滿洲礦山株式會社工務部長）、徐傳文（前政務委員會參事）兩氏、一、新股之分配爲日華折半、於二十五日前決定云

國府根絕毒氛
槍決販毒巨犯宋玉成

（南京中華電）國民政府內政部自三月一日以來發動禁烟實施辦法、擬於以後三年間由新中國一掃吸鴉片之惡習、展開猛烈運動、故將多年在南京製造密賣鴉片嗎啡魔藥之奸商宋玉成、於二十日斷乎槍決云。

青春季球類比賽
各機關團體均可參加

華北體育協會青島市分會以時屆春光明媚之季節、正宜加緊運動、以鍛鍊體魄、而使市民體位向上貢獻大東亞戰爭之完遂、特舉辦青島市三十三年度春季足、籃、排球比賽大會、項體協已積極籌備一切、均已就緒、足球部自即日起開始報名、三十日假第三公園開幕云、茲將規定辦法誌之於次：

△日期、足球部：由四月三十日起至五月七日止、時間每日下午五時、籃球部：由五月八日起至五月十四日止、時間每日下午五時、排球部：由五月十五日起至五月二十一日止、時間每日下午五時。（地點第三公園）

△組別、一、足球部、高級組、一般市民及各機關各團體職員屬之、中級組、中等學校之學生屬之、初級組、各小學校之學生屬之、二、籃球部、男子高級組、一般市民及各機關各團體職員屬之、男子中級組、中等學校之學生屬之、女子高級組、一般市民及各機關各團體女職員屬之、女子中級組、女子中等學校之學生屬之、三、排球部：男子高級組、一般市民及各機關各團體職員屬之、男子中級組、中等學校之學生屬之、女子高級組、一般市民及各機關各團體女職員屬之、女子中級組、女子中等學校之學生屬之。

△參加限制、足球每隊以十五人、籃球每隊以十人、排球每隊以十五人爲限、但每一隊員、同時不得參加兩隊、再凡已有隊參加之學校、該校學生、即不得以中級組資格、另行組隊參加。

△報名日期、足球部：四月十七日起至四月二十六日下午五時半截止、籃球部：四月二十五日起至五月二日下午五時半截止、排球部：五月三日起至五月十日下午五時半截止（市政府西四樓華北體育協會青島市分會）、各項冠軍及亞軍、分別授予優勝獎。

青健民社
已開始授課

青島市健民社自黃幹事長就任以來、積極整頓內部、強化組織、附設之各種實習所均經次第開所、從事鍛鍊體魄、修養身心之健民工作、該社經辦理招生後、亦於二十一日上午十時開班、學員二百餘人、均係經過嚴格選拔之健康青年、再加以嚴格訓練以後對於興亞保衛之重任定能勝任愉快、青島市健民工作之前途頗堪期待云。

商河縣舉辦
春季運動會

商河縣當局、爲喚起民衆實踐尚武精神、鍛鍊第二代國民健全身心、以期達成參戰任務、特籌辦春季運動大會、日前由教育科召集全縣各級學校校長、及担當體育人員、假縣府會議廳開籌備會詳討各項運動事宜、定於本月二十八日假新民體育場擴大舉行、現各級學校學生已在積極準備中屆期定收偉大效果云。

鐵騎銀瓶傳
王度廬著

第二十回　13

翼北江南遊歷都尉　零鸝沙草覆影相依

儈現在還吃著粉菊花生意倒還不壞。鐵芳並沒向他明提自己與羅小虎的父子關係、可是因他是羅小虎的老夥計、就對他詢問羅小虎的生前種種的事、沙漠鼠把羅小虎的出身、說了個詳詳細細、尤其把半天雲與玉嬌龍的會合和分散又說了個細細詳詳、鐵芳如聞人說了一件驚奇怪誕可泣可歌的故事、而這個故事又與自己有絕大的密切的關係。當日他是在櫃房裏跟柳三喜、沙漠鼠在一起用的酒飯、春雪瓶是自己在屋裡用的。到二更以後、鐵芳才回到屋裡去、然而他把他聽來的話又都得幾乎一字不遺地向雪瓶去說、直說到了四更。在這夜、客房中的「秀樹奇緣」、她可眞悲哀了、她在鐵芳的身旁、在枕邊、不住地流淚、應允得明天進城去看她的生身之母金大娘。次日、六月的天氣、天色忽變、陰雲從那邊山那邊展開、直壓住了涼州府的城池、似爲人掛上了一幅愁容、春雪瓶同着鐵芳到城裡進了那雙碑巷、就來到了金大娘的家、柳三喜已叫沙漠鼠給這裡送來了信兒、所以他們一來到、驚得那個樂園早就關緊上了屋門、可又忍不住要爬著窗向外偷眼看着、看見了吳元猛早先的那個漂亮的「王兄弟」！就是韓鐵芳、又看見了那個曾經身帶着寶劍於深夜到這裡來過的那人、早先她以爲也是一個漂亮的小夥兒、現在却打扮得比她還漂亮、她可眞嫉妒、那人原來變成了鐵芳的太太了。此時鐵芳同着雪瓶進了裡院已上了樓、這座樓的樓板到現在還有些活動、因爲當初的那一場大鬧、吳元猛曾用鋼鞭毁這樓柱、所以這座樓、若是金大娘死了、再沒人修葺、恐怕不久也就要坍倒了。丫鬟玉芹展吞花迎了出來、請他們進去、他們就去見着了金大娘——不、她就是當年甘州來安店以女換子的那個方二太太、她如今頭髮白得跟雪一般、她瘦弱的身體臥伏於床上、簡直連一隻瘦羊也不如。室中除了濃烈的藥味、就是一種極難聞的！大概是血味。她也知道是她的女兒春雪瓶來了、她預先睜開了那兩隻長得很像雪瓶的大睛眼、雪瓶驅騙了半天才叫了一聲：「媽媽……」但是方二太太當時就說：「噯呀！噯呀！你可別叫我媽媽、我不是你的媽、我是當初貪心害人反害了我自己！」她聲嘶而力竭、勉強說出了這幾句話、她就不言語了、半天、她才漸漸緩過來氣、睜開了眼睛看着雪瓶又看着鐵芳。

增產鬪士　爆風彈　音映　廿三日起　廿三十日止　開映一時

東洋劇場　鬪魚　23日起26日止　二時開映

大洋劇場　美貌大敵　馬利時公司超特作　十九日起

光陸　今天兩大巨片　三朵花（電影）　賽金花（話劇）

福祿壽　今天兩院　三朵花　王丹鳳主演

上平安　千金怨　中聯出品社會言情片

明星　今天兩大巨獻　千金怨（電影）　王先生做桃色夢（話劇）　每日兩場　二時六時

中和　陸蕊芳　今天午戲　夜戲

金城　鮮靈霞　今天午戲　夜戲

光陸　修理內部　改演評劇

光陸　凝情怨侶　李紅主演　王薔子編

東光陸　張和元　白牡丹　今天午戲　夜戲

永華齒科醫院　院長 牙醫師 劉永華　院址 山東路一二二號樓上　電話二、七〇六二號

內服驅梅聖藥！　新阿斯拔爾撒
本劑「新・阿斯拔爾撒」爲完全補充砒素驅梅注射劑之缺點計、只將砒素驅梅注射劑化學的集成之一部分變更、而改製成容易服用之片劑所謂內服的驅梅劑也。因之其治療效力非常偉大、即除砒素驅梅注射劑以外之任何藥劑、絕不能比擬、且其服法兩是簡單、即如普通片劑同樣、只需內服一法即收偉效。
包裝二五〇片　一〇〇〇片
日本・東京・日本橋　製造販賣元 萬有製藥股份有限公司　北京出張所 東城溝沿頭
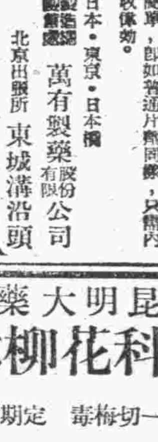

阿備司經片　新合成女性荷爾蒙製劑
紅顏常在　欲使紅顏常在、由近代醫藥的進步、並非無策。譬如常服用阿備司經片、不特能防止皮膚粗糙、且能使嬌容增艷、即在精神方面、因能煥發精神、驅除憂鬱、也是保持紅顏常在的主要條件。
（包裝）一〇〇片　三〇〇片
日本大阪 武田藥品工業株式會社 總發行　309

家庭染料　京染
毛織染用　棉織染用　顏色鮮艷　色色俱備　日晒水洗　永不退色　染法簡便　最合經濟
青島 山田製藥株式會社
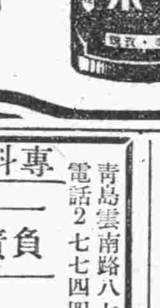

神速
兵貴神速、用藥亦然、凡是有病之人、不可遷延日期、宜早日治療、用有效之藥品、定可早日痊愈。若素是胃腸肺病虛弱症最有效的藥品、凡是患以上各症之人、宜從速服用若素、定可早日痊愈。
胃腸營養　若素
天津：若素製藥公司　各大藥房、均有代售
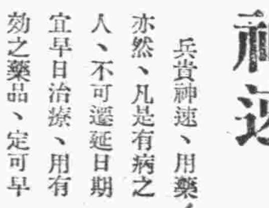

大信會計學校　招生　二期夜班
宗旨：本校由大信會計事務所主辦以最新之會計學、培養實用人材、爲宗旨就業
課程：新式會計、簿記、官廳會計、銀行會計等
教授：均由學識兼優之會計師及專門人員擔任
報名：即日起、男女兼收
校址：肥城路二號

昆明大藥房　專科花柳淋病
一切梅毒　徹底根治　定期保好　永不復發
時間：上午八時至下午九時　星期日照常
地址：東鎮四昆明路二號

痔漏聖藥
此藥根除痔漏等症或久患新得者一經薰洗後立見奇效如患斯症者請速一試方知言之不謬也此啓
經售處　青島台東四路一四號　永成支部（大沽路）

花柳　比注射安全　比打針效速
血毒淋濁丸　清血新劑

專科淋病花柳
負責根治
上午八時起　下午十時止　星期照常
青島雲南路八七號　電話２七七四四號
張萬年大夫

良大川醫院
本院醫師多年經驗於世界各國花柳病淋病專家研究對於各種性病確有把握、當日見效、急性慢性各症負責除根
青島德縣路十八號　電話二一二一五

派拉蒙金筆
全國風行・廉美出名・多年老牌・大衆良友
價目一覽
青島美利時分行　北京路中華商場內

專科淋病　一針止膿　數日全愈
採用德國新藥專治男女新久淋病魚口下疳及睾丸炎等變症一針見效短期負責全愈澈底根治驗尿驗血證明永不再犯門診早九時至晚九時
公利診療所　地址北京路六十六號

鋼磨專家　青島復記鐵工廠
精製磨粉機　二十餘年　聲譽馳海內　謬蒙顧主贊　如承惠試　無任企盼
青島館陶路三號　電話二六〇九四

貴萬成醫士　日夜診療　花柳淋病
時間自上午八時至下午十一時

白濁丸　解毒丸　破血丹　保眞丹　止帶丸
青島分銷處

信昌號發售
化學人造金之首飾應有盡有無美不備珠鑽嵌鑲別針耳墜顏色鮮明式樣摩登
照相戒及瓷相板　瓷質晶瑩　照相無喲　如蒙定製　無任歡迎
本外埠代理顧者　函索章程即寄
地址青島平原路十三號之甲

長命牌　維他賜保命　補針　補丸
始終握着補品界最高權威
信誼藥廠出品　SINE　各藥房均售